



BULLETIN

de la Section Genevoise
du Club Alpin Suisse

102^e année – **Impressum** : Bulletin trimestriel de la Section genevoise du Club Alpin Suisse (CAS), destiné à ses membres. **Éditeur** : Section genevoise du CAS. **Rédaction et publicité** : Estelle Lucien estelle.lucien@gmail.com. **Mise en page** : Bruno Mottini, EcoVisuel. **Couverture** : vue depuis le Piz Surgonda sur le massif de la Bernina – Photo : Nicole Strub. **Impression** : Moléson Impressions, papier 100 % recyclé, encres végétales sans cobalt. **Tirage** : 2200 exemplaires. © CAS – Section genevoise 2025. Tous droits réservés pour tous pays. **Changements d'adresse et numéros non distribués** : À envoyer au Secrétariat de la Section genevoise du CAS, Avenue du Mail 4, 1205 Genève, info@cas-geneve.ch. **Communications** : Le bulletin paraît quatre fois par an en février, mai, août et novembre. Toutes les communications doivent parvenir chez Estelle Lucien estelle.lucien@gmail.com. **Le délai pour l'édition de mai** est fixé au 23 mars 2026. Les contenus envoyés après cette date seront renvoyés au bulletin suivant. **Local et secrétariat** : Avenue du Mail 4, 1205 Genève, tél. 022 321 65 48, info@cas-geneve.ch. Ouvert le jeudi de 9h à 13h et de 14h à 18h. Compte de chèques postaux de la Section : 12-1172-8. **Co-présidents de la Section** : Frank Lavanchy et Simon Panchaud.

MOT DE LA PRÉSIDENTE

Quel avenir pour notre local ?

Suite à la période du COVID, notre local avait plutôt mauvaise mine ce qui est compréhensible ! Il a fallu faire preuve de créativité pour lui redonner vie et faire en sorte qu'il soit à nouveau en activité. Plusieurs membres se sont attelés à cette tâche. Avec l'arrivée d'un nouvel interlocuteur engagé par le propriétaire de l'immeuble, les choses ont commencé à bouger. En effet, le bâtiment dans lequel se trouve notre local appartient à l'association propriétaire de l'église du Sacré-Cœur. Elle se situe en face de notre local, de l'autre côté de la plaine de Plainpalais.

Avec ce nouvel interlocuteur les premières discussions se sont vite orientées vers des résultats concrets : rafraîchissement de l'entrée côté Vieux-Billard, changements des serrures, verrouillage de la grille pour éviter des visites nocturnes, installation de protections pour pallier les déjections d'oiseaux.

Lors d'une séance consacrée à la rénovation des sanitaires, en mettant en parallèle le projet Genève Montagne, une idée nous a paru évidente. Il s'agirait de scinder le local en deux parties, la première serait à disposition de notre section, la seconde permettrait au propriétaire de revaloriser cet espace.

À retenir que le projet Genève Montagne avançant sérieusement, le déménagement de notre collection

devrait se faire en principe dans le courant de l'année 2030. Pour information, à la suite de divers échanges avec Genève Montagne, nous avons conclu qu'il ne sera pas possible pour la section de bénéficier d'un espace permanent sur le site du parc Chuit. De manière à préserver notre identité et faciliter notre fonctionnement, il est donc nécessaire que nous gardions un local qui corresponde à nos besoins futurs. L'idée est aussi d'en finir avec une cuisine ne répondant plus aux normes et des sanitaires qui ont fait leur temps. Les sous-locations sont très souvent problématiques, elles nous prennent beaucoup d'énergie, sollicitant principalement notre secrétariat.

Un projet de réaménagement du local a donc été dessiné (voir le plan ci-dessous), ceci en fonction de diverses concertations avec nos principaux intéressés. Nous citons les principales attentes : aménager un secrétariat adéquat ; offrir la possibilité de tenir les séances de comité et de commissions ; pouvoir organiser des agapes pour près de 70 personnes ; mettre à niveau la cuisine et les sanitaires ; maintenir l'accès à l'ascenseur ; préserver une entrée unique pour nos membres ; pouvoir parquer un véhicule pour décharger du matériel et permettre de stocker 45 m³ de livres et tableaux. Ceci dans l'attente du déménagement de notre patrimoine à Genève Montagne.

Le fait d'aménager notre nouveau local côté cuisine, se justifie en raison de considérations techniques : espace plus grand ; facilité pour maintenir une cuisine ; sanitaires existants ; possibilité de stockage en suffisance ; entrée unique, place de déchargement. Le propriétaire quant à lui pourra, côté plaine de Plainpalais, créer un appartement qu'il pourra en

principe louer facilement. L'idée est de conserver un loyer modeste pour la section. Il s'agira donc d'établir un partenariat avec le propriétaire pour financer les travaux.

Pour les prochaines étapes, le groupe de travail représentant la section va s'atteler à informer le comité de l'avancement du projet de manière à solliciter son avis. Le but est de proposer un projet définitif lors de l'assemblée générale du 27 mai 2026.

Nous croyons en ce projet, nous entendons à terme

bénéficier d'un local neuf répondant à nos besoins, ceci en conservant un loyer modéré. À ce stade, pour votre information, le projet (voir le plan ci-dessous) a été présenté et largement validé par notre comité ainsi que lors de notre assemblée générale du 4 décembre 2025.

N'hésitez pas à venir nous poser des questions, nous sollicitons votre confiance, le fait d'en être arrivé là est déjà un véritable exploit !

Frank Lavanchy et Simon Panchaud, co-présidents

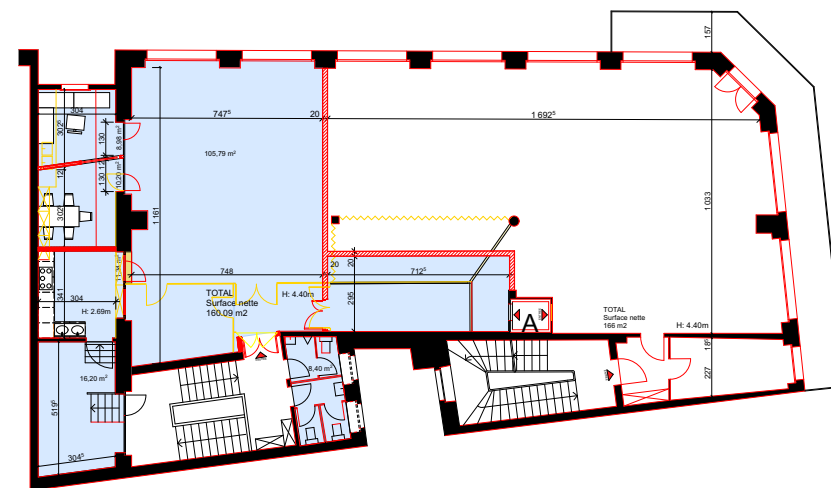

UN ÉCUSSON DE LA SECTION

Un écusson aux couleurs de la Section genevoise existe. Le design a été réalisé par Bastien Tissot, chef de courses.

Il est disponible à la vente au secrétariat au prix de 3 francs l'unité ou 5 francs pour 3 écussons.



Infos de la Section MUTATIONS

Nouveaux membres

Anthamatten Maria / Antrope Jonas / Arnaud Ludovic / Baffari Dario / Baranger Hubert / Barthe Julien / Berthoud Amélie / Bijleveld Attis / Billquist Roberto Scott / Boon Gabriel / Briard May / Brites Traça Ivo / Cadet Pascal / Carli Tancredi / Carpentier Jules / Chabert Adrien / Chetcuti Cedric / Claude Jean Christophe / Cochard Tristan / Coudray Armand / Dankowski Michal / Denis Romain / De Riedmatten Leo / de Rocca Serra Ken / di Paolo Francesca / Duchosal Yves / Dunlop Ross / Durisch Gion / Elamly Nadia / Ernst Yannis / Fassier Bastien

/ Fiore Keziah / Fiore Romain / Foing Nils / Fourgnaud Erwan / Francis Clément / Frapart Paul / Füllemann Gauthier / Gauthier Clara / Giocanti Paul / Gomes Alex / Gottmeier Svitlana / Goutenoir Samuel / Grahn Richard / Grandjean François / Guala Aurélien / Guarnera Vanessa / Hayday Danilo / Hebler Sandra / Henchoz Philippe / Henry Catherine / Henry Emmanuel / Henry Maxim / Kessel Jakob / Kibirskaya Maria / Kintgen Olivier / Knecht Louis / Koe Richard / Koe Walter / Kohler Nicole / Kohl Matthieu / Kozlova Anastasia / Kuster Gabriel / Léchet Ségolène / Lelogeais Claire / Marti Déborah / Martignier Téo / Martin Basile / Mikhalkin Yuta / Mimouni Serge / Muriel Titouan / Murray Sarabeth / Naayem Pierre Vincent Joseph / Nguyen Van Léa / Nickl Peter / Nicolas Adrien / Niebergall Sebastien / Noth Nicolas / Olivier Maëlle / Orza Muñoz Alba Maria / Parisi Fabio / Pavlovic Alex / Piazza Cecilia / Pilati Elisabetta / Pregigueiro García Marina / Quinteiro Matheus / Ralli Gabriel / Rauch Raphaël / Rodríguez Diego / Romagnoli Alexandre / Ross Tommy / Sauer Clara / Scanlon Liam / Schubert Ulysse / Serrano Figueras Laura / Shroufi Amir / Smedsruud Eli Marie / Sottas Martine / Stornelli Pia / Swan Ryan / Tanasini Martino / Thomelet Jimmy / Tinguely Anthony / Tirabosco Samuel / Tison Maxime / Titus Matteo / Tollet Kevin / Toujouse Marie Laure / Vannay Alana / Verucchi Francesco / Vial Sophia / Walton Luna / Wistehube Sophia

Sorties

Allémann Julie / Anastasi Daniel / Andenmatten Gino / Antonin Reynold / Aufranc Rita / Aung Lucien / Ayel Arthur / Benoist Quentin / Berdat Michaël / Bircher Jean-Patrick / Bissell Aline / Bolay Christine / Borie Sandrine / Bosshard Delfo / Bosshard Jean-Baptiste / Bottari Rossella / Bowman Simone / Braam Peter / Brasier Audrey / Brito Caroline / Buijs Willem / Calzascia-Steiner Laura / Capuano Maxime / Castilla Némó / Chapman Steven / Clément Jérôme / Clivaz Lou-Charlotte / Cooke Kristen / Da Costa Steven / Daucourt Emmanuelle / De Almeida Thomas / de Courcel Marc / de Montfort Jérôme / Decosse Clément / Decosterd Joël / Delache Mélanie / D'Introno-Favier Nicolas / Dominici Nathanaël / Durand Isidore / Dyen Nicolas / Eckert Vanina / Emmenegger Patrick / Eskinazi Mickael /

Evangelista Nadia / Faucogney Christine / Fiore Evan Kimali / Fiore Sandrine / Genton Hervé / Gertsch Christine / Goguelat Xavier / Gosset Clothilde / Grandchamp Snjezana / Hauenstein Rabea / Henrion Benjamin / Hirigoyen Dominique / Ho Po Yi Wendy / Ischer Michel / Jancovic Jakub / Janitschke Marvin / Jotti Michèle / Kamps Shona / Kassak Filip / Kernen Zyla / Kirchner Elisabeth / Kirchner Andree / Kirchner-Freis Iris / Kündig Aline / Lambert Laurent / Laverrière Frederic / Ludwiczak Weronika / Lynch Véronique / Magalhaes Ventura Rui Manuel / Malka Sacha / Manuel Fernandes Franco / Mastrotta Elena / Maclair Maxence / Mechkene Nyffenegger Sonia / Mellet Paul / Messmer Gaëlle / Meyer Pierre / Michel Bertrand / Monari Claire / Moschetta Francesco / Moutou Christian / Newbould Hannah / Nikiforov Vladimir / Nikiforova Olga / Noeller Anke / Nyffenegger Aymen / Nyffenegger Neyla / Pahud Guillaume / Paris Catherine / Pasquali Francesco / Payot Nina / Pégorier Camille / Perriard David / Personne Christophe / Pieraggi Anne / Pierre-Henri Agnès / Piquerez Benoît / Poirier Céline / Prina Raphael / Rasic Milana / Raven Melvyn / Ritz Jordi / Rousseau Jean-Marie / Roux Raphaël / Royer Marie-Brigitte / Ruiz Maria Angeles / Cressey Samantha / Saringer Alexandra / Sbampato Viola / Schumacher Jean-Pierre / Siani Chiara / Simian Gaëtan / Sims Rosie / Slepini Caroline / Slepini Igor / Stanca Raphael / Taillefert Serge / Théoleyre Romane / Thorevska Natalya / Tschanun Nicolas / Tsokur Marina / Turk Jan / Uwer Jessica Leticia / Van Heusden Renée / Van Inthoudt Marie / Vanat Noémi / Vázquez Ledesma Clara / Vouillamoz Max / Williams Alex / Wolk Sebastian / Wolk Corinna Diane / Wolk Esther Devi / Wolk Nathanael Joshua / Wyss Mathieu / Yloenen Jenniina / Zähner Constant / Zurcher-Barbolini Catherine

Transferts de section

Köstler Lea Clara de la Genevoise à Wildhorn

Décès

Schweizer Jacques / Steiner Jean-Marc / Vifian Anne

COMMISSION DES CABANES

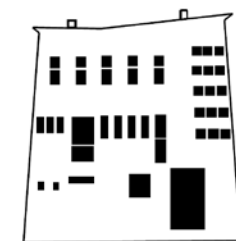
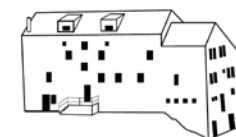

Planifiez vos courses sans oublier les cabanes de la Section. La Section vous sera reconnaissante de votre choix. De plus les gardiennes et gardiens de chaque cabane proposent leurs spécialités :

Bordier : Pains, röstis, pâtisseries et confitures « maison », produits du terroir

Britannia : Raclette, fondue, divers röstis, planchettes

de Chanrion : Pâtisseries « maison », polenta rouge du Tessin, cordon bleu « local », produits du terroir

du Vélán : Pains, röstis, pâtisseries, confitures et glaces « maison », grillades sur la terrasse, les dimanches midi en juillet et en août, chinoise de chasse, sur réservation en septembre

CABANE du Vélán



SAVE THE DATE

L'inauguration de la cabane du Vélán transformée et rénovée aura lieu le samedi 22 août 2026

CABANE du Carroz



Informations

www.cas-geneve.ch/mCabCarroz.php

Réservations, communications

Jean-Paul Bovey, (du lundi au jeudi), carroz@cas-geneve.ch

CHALET de Pré-Berger



Réservations, communications

Contactez Nicole Etienne-Bardot et Bernard Escalon preberger@cas-geneve.ch

Commission du patrimoine FINANCEMENT PARTICIPATIF POUR LA NUMÉRISATION DU PATRIMOINE AUDIO-VISUEL DE LA SECTION GENEVOISE

En partenariat avec la **Fondation Autrefois Genève**, la Section genevoise a pour projet de numériser son patrimoine de films et de photographies afin de pérenniser et de mettre en lumière sa mémoire audiovisuelle. Toutes ces archives retracent notamment un pan important de l'histoire scientifique et alpine de Genève. Au regard du caractère précieux de cette collection, la Fondation Autrefois Genève nous a proposé la mise en place d'un programme de sauvegarde de ce patrimoine audiovisuel.

Pour soutenir cette action, votre aide nous est indispensable.

Un soutien de votre part est possible via le site de financement participatif : <https://www.lokalhelden.ch/fr/casge> ou via le code qr



LES CABANES « PERDUES » DE LA SECTION GENEVOISE

Jacques Auroy et diverses commissions de la section s'affairent actuellement à la préparation de l'exposition consacrée justement à la Section genevoise qui se tiendra du 23 mai au 2 août au Boléro à Versoix.

En consultant les archives, il apparaît que la section a possédé jusqu'à 10 chalets, cabanes et bivouac. Aujourd'hui, il reste 4 cabanes dans les Alpes (cabane Bordier, cabane Britannia, cabane de Chanrion et cabane du Vêlan), 1 bivouac (Mischabeljochbiwak), 1 cabane dans le Jura (cabane du Carroz) et 1 chalet au Salève (chalet de Pré-Berger).

Que sont devenus les 3 refuges « perdus » ?

Cabane de Panossière (Val de Bagnes)

La section Monte Rosa aménage en 1881 une grotte sommaire au pied du Grand Tavé. La Section genevoise est déjà participante en versant une somme importante de CHF 150.- par an (CHF 150.- de 1882 correspondent à environ CHF 5000.- de biens de consommation d'aujourd'hui). Quatre ans plus tard la Section genevoise reprend l'abri de Panossière et construit en 1893, 50 mètres plus bas sur l'ancienne moraine du glacier de Corbassière, une cabane de bois. En 1909 elle est agrandie en direction de l'est.

La cabane est doublée de pierre en 1933. La section décide en 1969 de la remplacer par un nouveau bâtiment de forme traditionnelle en pierre taillée. La décision, qui se révélera lourde de conséquences, consiste à reconstruire à 300 m en aval. Le 28 mars 1988 au matin un pilote d'hélicoptère qui survole l'emplacement de la cabane ne voit plus le refuge, à l'exception des WC extérieurs et le bûcher encore debout. Une avalanche est descendue des flancs du Grand Tavé. Elle n'a heureusement fait aucune victime (des alpinistes y avaient passé la nuit l'avant-veille du désastre !).

Il faut reconstruire, mais bien évidemment pas au même endroit. La Section genevoise bénéficie d'un droit de superficie de 120m². Entre-temps l'Association François-Xavier Bagnoud finance une baraque de chantier pour l'été 1989 qui sera construite toujours sur la moraine mais à 550m encore une fois en aval. Dès ce moment naît un conflit d'intérêt entre la commune de Bagnes et la Section genevoise. Finalement le Tribunal Fédéral tranche en faveur

de la commune de Bagnes et le 14 septembre 1996 la cabane F-X Bagnoud à Panossière est inaugurée non sans une certaine amertume genevoise, mais un nouveau refuge se tient de nouveau à disposition des alpinistes et des touristes.



Panossière en 1915

Cabane Topali (Vallée de Zermatt)

La cabane est édifée en 1926 au pied du Distulgrat au-dessus de St-Niklaus grâce à un don de Constantin D. Topali en souvenir de son fils tué au Grenzglletscher. Le 31 octobre 1998 un incendie détruit la cabane. La Section genevoise décide de reconstruire au même endroit et sur les traces des anciennes fondations. Un nouveau refuge de type résolument moderne est inauguré en 2003.

La commission des cabanes voit ses charges augmenter de plus en plus et propose en 2021, afin d'optimiser la gestion financière de ses cabanes, de céder Topali pour une somme symbolique de CHF 50'000.- à la section Monte Rosa. Cette transaction en 2022 a été douloureuse pour quelques membres, mais aujourd'hui il faut souligner que la décision prise a été la bonne dans la mesure où les charges de Topali n'alourdissent plus les comptes de la commission des cabanes et les économies réalisées ont pu être répercutées sur les cabanes existantes.

Commission des expéditions ESCALADE DANS LES LOFOTEN Été 2025



Topali en 1926

Chalet des Grangettes (aux Carroz d'Arâches près de Flaine en France)

Le chalet est une ferme aménagée de 35 places. Le bâtiment est en très mauvais état et l'assemblée générale de la section vote le principe de la vente du bien qui, il faut le dire, se trouve valorisé par un réseau de remontées mécaniques. L'acte de vente à hauteur de 595'000 euros est signé le 14 avril 2004. Là-aussi le produit de la vente permet à la commission des cabanes de procéder à diverses réparations et améliorations dans les refuges de la section.



Chalet des Grangettes avant 1960

Texte
Marc Renaud

Le 7 juillet dernier à 5h30, nous nous tenons au sommet du Storskiva, à 68°N, sur l'île de Moskenesøya, à l'extrémité ouest de l'archipel des Lofoten. Nous venons d'ouvrir une voie d'escalade dans le versant nord de ce sommet surplombant l'Atlantique. Pour une question de confort mais aussi parce que nous avons traîné au démarrage, nous avons grimpé de nuit... baignés par les rayons du soleil de minuit. Les 9 longueurs remontent une succession de dièdres, écaillés dülfer et fissures à coincements, et sont protégées uniquement sur friends, coinceurs, pitons et peckers, conformément à l'éthique locale bannissant les ancrages forés sur une des roches les plus anciennes de la planète. Nous, c'est l'équipe masculine du Team d'expédition du Club Alpin Suisse. Tous les 3 ans, 6 femmes et 6 hommes sont sélectionnés pour suivre une formation complète à l'alpinisme d'aventure : ouverture de voies dans des grandes parois, rocheuses ou mixtes, en chaussons et à mains nues ou avec crampons et piolets. Après deux années à suivre une dizaine de modules différents et aller en montagne ensemble, le projet final est d'organiser sa propre expédition, sans prendre l'avion. Il faut dire que le chemin jusqu'ici a été long. Il faut compter pas moins de 48 heures de train pour gagner les latitudes septentrionales de la Norvège, puis prendre un ferry pour rejoindre l'archipel des Lofoten, avant de monter à bord d'une embarcation plus petite et atteindre un fjord à partir duquel nous marchons pour établir notre camp de base. Il est situé en face du Helvetestinden, une imposante paroi de granit haute de 600 mètres. Sans porteurs ni mules, nous faisons deux allers-retours pour transporter notre matériel.

Émotionnellement aussi, le parcours de notre équipe a été long et semé d'embûches. Un tragique décès en 2023 et une sévère maladie de Lyme ont sapé le moral, la motivation de l'équipe et la cohésion du groupe. C'est ainsi que dans l'équipe masculine, nous ne sommes plus que trois à partir, plus notre photographe Hugo Vincent et notre mentor et guide Peter von Känel. Nous prenons nos marques dans la région, faisons des repérages et tentatives d'ouverture qui se soldent par des douches sous les copieuses averse norvégiennes. Nous profitons d'un jour de beau temps pour grimper tous ensemble une voie classique dans des fissures sur la paroi du Helvetestinden. Grandiose ! Malheureusement, alors que tout se passait au mieux, notre guide est victime

d'un accident de parapente à proximité du camp de base. L'ambiance est un peu morose au camp, entre l'océan gris, la pluie et le vent tempétueux qui font agoniser la tente de cuisine. Seule lumière au tableau, des nouvelles très vite rassurantes et pleines d'espoir de l'état de santé du blessé. Nous reprenons confiance en pêchant, explorant les environs, puis en grimant quelques fissures rectilignes d'une rare pureté au-dessus du camp, probablement des ouvertures. Remotivés, nous sommes prêts pour grimper au Storskiva, où nous avons repéré de belles possibilités. Après notre escapade nocturne, nous profitons encore d'escalader quelques classiques dans les environs avant de remettre le cap plein sud vers la Suisse.

Cette formation et ce projet final ont été pour nous une expérience pleine d'enseignements. Comment communiquer, trouver des compromis, mettre ses intérêts personnels de côté au profit de ceux du groupe. On peut partir en expédition, se retrouver isolé du reste du monde, grimper des parois vierges dans des environnements insolites et dépayés sans prendre l'avion. Et finalement, l'important est de se faire plaisir ! Avant de partir pour les Lofoten,

nous voulions aussi rendre hommage à notre ami et membre de l'équipe Tizian Tobler, décédé lors d'une sortie avec son OJ le 31 juillet 2023 au Stockhorn (VS). Après avoir remonté le Baltschiedertal et rejoint le confortable Stockhornbiwak pour 5 jours, nous avons pu ouvrir une voie en sa mémoire, nommée *Beste Leben* en référence à sa devise, sur le contrefort est du Stockhorn débouchant au point 3014. C'est une longue voie alpine de 300 mètres dans le V, remontant un éperon peu marqué en bon rocher. Relais sur un spit et quelques spits dans les longueurs pour indiquer l'itinéraire assez évident. Une bonne manière de profiter de l'endroit avant ou après avoir grimpé la fameuse arête des cinq tours au Stockhorn ! Je tiens à remercier la Section genevoise du CAS pour son soutien.

Texte
Antoine Zaninetti

Photo
Hugo Vincent

Pour aller plus loin :
Un blog a été écrit en ligne :
sacexpeditionteam.wordpress.com
Le site officiel du team d'expédition :
sac-cas.ch/fr/jeunesse/team-dexpedition-du-cas/



Marc Jenny, Lionel Steiner, Antoine Zaninetti, leur lead guide Peter von Känel et le photographe Hugo Vincent (de g. à d.) à la gare de Stockholm, au deuxième jour de leur périple vers les Lofoten.

ACTIFS

Courses réalisées

1 OCTOBRE
ESCALADE
Escalade / 4

4 participant(e)s
CdC: Bastien TISSOT

4 OCTOBRE
MONT TRÉLOD
Randonnée pédestre / T3
5 participant(e)s
CdC: Dalibor Rodinis

4 OCTOBRE
SALÈVE
Randonnée pédestre / T2
6 participant(e)s
CdC: Nicolas Marshall

5 OCTOBRE
**COURSE AUTOM-
NALE SPORTIVE**
Randonnée alpine / T4
12 participant(e)s
CdC: Paul André

11 OCTOBRE
**LA DÔLE DEPUIS
ST-CERGUE**
Randonnée pédestre / T2
6 participant(e)s
CdC: Patrick Wehrli

11 OCTOBRE
**EXPOSITION DE
QUELQUES PIÈCES
MAÎTRESSES DE LA
BIBLIOTHÈQUE DE
NOTRE SECTION**
Conférence
9 participant(e)s
CdC: Jacques Auroy

18 OCTOBRE
**DENT DE BROC ET
DENT DU CHAMOIS**
Randonnée alpine / T5
8 participant(e)s
CdC: Manuela Esmerode

18-21 OCTOBRE
**AUTOMNE DANS
LA RÉGION
D'ALETSCHE**
Randonnée pédestre / T3
11 participant(e)s
CdC: Simon Panchaud

22-25 OCTOBRE
**WEEK-END ESCA-
LADE CALANQUES**
Escalade / 6
6 participant(e)s
CdC: Nicolas Basquin

25 OCTOBRE
**COUCHER
DE SOLEIL AU LAC
DES CHÉSERYS**
Randonnée pédestre / T2
11 participant(e)s
CdC: Olivier Gavillet

6 NOVEMBRE
**SOIRÉE CONFÉ-
RENCE : GRIMPE
TRAD AUX ÎLES
LOFOTEN**
Repas
21 participant(e)s
CdC: équipe de cuisine

6 NOVEMBRE
**FORMATION ESCA-
LADE EN SALLE**
Formation
12 participant(e)s
CdC: Rodolfo Zumbino

8 NOVEMBRE
**INITIATION
AU DRY TOOLING
EN FALAISE**
Formation
10 participant(e)s
CdC: Marco Emilio Poleggi

8 NOVEMBRE
**TOUR
DE LA POINTE
DE LA SAMBUY**
Randonnée pédestre / T2
13 participant(e)s
CdC: Nicolaus Marshall

9 NOVEMBRE
LE MÔLE
Randonnée pédestre / T2
14 participant(e)s
CdC: Simon Panchaud

12 NOVEMBRE
**SOIRÉE D'INFOR-
MATION – FORMA-
TIONS HIVER :
SKI DE RANDO
& SKI ALPINISME**
Formation
91 participant(e)s
CdC: Nicolas Sion

15 NOVEMBRE
**COUCHER
DU SOLEIL SUR
COU + FONDUE
ET/OU RACLETTE**
Randonnée pédestre / T2
10 participant(e)s
CdC: Nicolaus Marshall

22 NOVEMBRE
**CONFÉRENCE
DUFOR
AU MUSÉE D'ART
ET D'HISTOIRE
DE GENÈVE**
Conférence
19 participant(e)s
CdC: Jacques Auroy

22-23 NOVEMBRE
**WEEK-END
PREMIÈRES NEIGES
ET PERFECTION-
NEMENT SKI ALPIN
À ZERMATT**
Ski de piste
13 participant(e)s
CdC: Paul André

23 NOVEMBRE
**COURSE
DRY TOOLING
– DRAVERSAT**
Escalade / divers
9 participant(e)s
CdC: Joel Decosterd

26 NOVEMBRE
**FORMATION NEIGE
ET SÉCURITÉ
EN HIVER
– THÉORIE**
Formation
74 participant(e)s
CdC: Romain Daudey

28 NOVEMBRE
**SOIRÉE RÉSERVÉE
AUX CDC ACTIFS
(COMCO FONDUE)**
Assemblée
34 participant(e)s
CdC: Clarisse Deferne

3 DÉCEMBRE
**FORMATION NEIGE
ET SÉCURITÉ
EN HIVER (+ DVA)
– THÉORIE**
Formation
95 participant(e)s
CdC: Philippe Puhud

4 DÉCEMBRE
REPAS SUIVANT
L'ASSEMBLÉE
GÉNÉRALE
DU 4 DÉCEMBRE
Repas
 65 participant(e)s
 CdC : équipe de cuisine

5 DÉCEMBRE
COL DE PLATÉ
Ski de randonnée / PD -
 14 participant(e)s
 CdC : Sylvie Olifson

11 DÉCEMBRE
FORMATION
ESCALADE
EN SALLE
Formation
 11 participant(e)s
 CdC : Rodolfo Zumbino

13-14 DÉCEMBRE
WEEK-END
À L'HOSPICE
DU GRAND
ST. BERNARD
Ski de randonnée / PD +
 39 participant(e)s
 CdC : Paul André

Actifs

COURSE AUTOMNALE SPORTIVE À LA DÔLE

5 octobre 2025

L'horloge du tableau de bord de la voiture indiquait sept heures trente lorsque le moteur fut coupé. L'eau qui coulait paresseusement sur le pare-brise déformait les silhouettes qui nous attendaient, droites, légèrement frétilantes, comme des ombres parées de leurs atours d'automne. L'humidité fraîche s'engouffra dans l'habitable lorsque la première participante valeureuse ouvrit la portière pour rejoindre le groupe de Paul.

En cercle, entourés des arbres et des buissons cachant l'Abbaye de Bonmont, nous fîmes connaissance en nous présentant succinctement avant de partir vaillamment à l'aventure alors que nos semelles s'enfonçaient déjà dans un sol boueux.

La treizième édition de la course automnale de randonnée sportive de la Section genevoise du Club Alpin Suisse avait comme but de rejoindre la Dôle.

Cet objectif peut sembler modeste pour certains membres aguerris à la haute altitude, aux glaciers crevassés et aux arêtes effilées, mais c'est mal connaître notre chef de course du jour et son goût merveilleux pour découvrir et suivre des chemins de traverse. Un écolier buissonnier. Alors que la trace indique un chemin confortable digne d'une voie ferrée, nous arpentons la montagne comme un véritable terrain de jeu loin du train-train des sentiers balisés.

Nous avalons une montée de boue, de racines nues, jalonnée de pierres glissantes, revêtue d'un parterre

de mille-feuilles orange brun vert.

Nous affûtons nos talents de transformistes, changeant de vêtement rapidement pour nous protéger d'une averse, puis pour nous sécher à la faible chaleur d'un rayon de soleil laiteux transperçant la brume, avant qu'une bruine nous saisisse à nouveau. La météo capricieuse nous essore.

Dans une combe proche du sommet, les chamois nous observent intrigués de rencontrer cette meute de deux pattes se dirigeant vers la crête balayée par de sacrées rafales et déjà recouverte d'une fine couche de neige. Doucement le ciel ouvre une fenêtre sur le Léman brillant comme une mer gelée.

À la Dôle, nous nous abritons du vent qui déjà glace nos chairs transpirantes le temps de savourer notre montée de mille mètres de dénivelé effectuée en seulement deux heures et quinze minutes, pauses comprises. Notre satisfaction est légèrement doucée lorsque nous rejoint Maxence, local de l'étape, participant parti plus tard mais arrivé comme un chasseur en à peine une heure et dix minutes.

Le brouillard nous avait transporté dans une Ecosse fantasmée, mystérieuse, sauvage avant de s'être dissipé à la descente en direction des Rousses où nous retrouvons le Jura civilisé, comme une vieille connaissance, alors que nous croisons un groupe d'une cinquantaine de personnes.

Arrivés à Cuvaloup, l'ambiance est fantomatique. La salle du restaurant est vide, froide, presque lugubre. Dans le silence cru que notre présence a brisé, le personnel semble se réveiller d'un long sommeil en nous accueillant, presque surpris de nous trouver là. C'est qu'il n'est qu'onze heures du matin lorsque nos estomacs voraces se mettent à table. Soudainement,

une bûche flambe et nous nous massons autour de l'imposant poêle pour sécher nos vêtements et nos cœurs.

Nous remontons à la Dôle par un chemin détourné, le ventre plein de rösti aux champignons, de croûte au fromage et de gâteau aux noix puis débutons notre descente par des chemins de braconniers. Paul nous guide entre les sapins, les arbustes, les buissons, sur des pentes escarpées, trouve un chemin dans un véritable labyrinthe de roches, ces petits sentiers tracés par le passage répété des animaux sauvages. Lorsque nous retrouvons finalement un chemin carrossable, nous le narguons et coupons à travers bois, dévalant la pente à petits pas assurés. Le sentiment de liberté nous porte, chasse finalement l'inquiétude de quitter les sentiers battus avant de se dissoudre lorsque nous retrouvons nos carrosses motorisés.

CdC et photo
 Paul Andréa

Texte
 Antony Howald

ALPHUBEL

16 et 17 août 2025

Six alpinistes se retrouvent au départ de Genève le samedi 16 août à 9h, une vraie grasse matinée grâce à une courte montée de cabane.

À la mi-journée, nous arrivons au parking de Täschalp. Le soleil est déjà haut et la terrasse accueillante du petit restaurant nous tend les bras, nous avons encore le temps pour un petit café avant de « chausser » les sacs.

Une heure trente et 480 mètres de dénivelé plus tard, sur un sentier confortable et sous un soleil radieux, nous atteignons la Täschhütte. La montée, facile, n'en offre pas moins un décor spectaculaire. Comme promis par le chef de course, une surprise nous attend à l'arrivée : à nos pieds, juste devant la terrasse, un tapis d'edelweiss nous souhaite la bienvenue. La cabane, bâtie en pierre brute, dégage le charme discret des anciens refuges où, depuis des décennies, les alpinistes trouvent chaleur et simplicité. En 2007-2008, une extension en bois est venue compléter l'ensemble, ajoutant au charme un confort supplémentaire.

L'après-midi n'est pas encore arrivé à sa fin, et à



l'unanimité nous acceptons la proposition du CdC : profiter du temps restant avant le repas pour rafraîchir notre mémoire avec quelques manipulations techniques, notamment le mouflage. Cette révision bienvenue sous les derniers rayons du soleil est aussi une occasion de renforcer notre esprit d'équipe avant l'ascension du lendemain.

Le dernier briefing de la soirée conclut sur d'excellentes prévisions météo pour le lendemain, cependant la journée s'annonce chaude. Objectif : atteindre le sommet de l'Alphubel à 9h, après environ cinq heures d'ascension et 1500 m de dénivelé.

À 3 h 45 dimanche matin l'équipe est prête sous une lune claire et un ciel étoilé. Quelques cordées nous précèdent déjà, leurs lampes frontales dessinent au loin un chapelet lumineux sur la pente.

Le sentier, d'abord raide mais bien tracé, devient rapidement un pierrier. L'air est étonnamment doux pour l'altitude et l'heure, et on enlève bien vite des couches. Il fait encore nuit quand on s'encorde et chausse les crampons. C'est parti pour une ascension sur le glacier qui devrait nous mener au sommet par l'arête SE (Eisnase), si les conditions sur place le permettent.

Nous progressons en trois cordées de deux, comme convenu la veille. Nous nous connaissions peu avant cette sortie, mais l'équilibre est idéal et nous avançons à un bon rythme et dans la bonne humeur. Une courte pause à l'Alphubeljoch permet d'apercevoir le début de l'arête. La décision est prise : ce sera bien l'Eisnase. La glace, légèrement ramollie sur la portion la plus raide, nous laisse passer sans difficulté.

Encore un effort et le sommet s'offre à nous, pile dans les temps. Large, dégagé, et — miracle — désert, les premières cordées viennent d'entamer la descente. Quinze minutes suspendues à 4206 m d'altitude, seuls face au panorama grandiose de certains des plus beaux 4000 des Alpes, avec le Matterhorn qui trône au centre dans toute sa splendeur.

Un petit quart d'heure hors du temps et déjà, il faut repartir. Il est neuf heures, le soleil chauffe, et plus d'une heure de descente sur le glacier nous

attend. La trace est bien visible et évite les quelques crevasses largement ouvertes. Nous rejoignons la cabane selon l'horaire prévu, sous un soleil toujours plus chaud et des paysages toujours aussi somptueux.

Un dernier verre à Täschalp, on se dit à bientôt, et on prend la route du retour.

Merci à tous les participants pour les belles rencontres et les échanges joyeux — et un immense merci à Eddie pour la préparation soignée de cette magnifique course, son encadrement rassurant et ses précieux conseils.

CdC

Eddie Rodriguez Carballo

Texte

Mylène Tonnerre

Photos

Divers participants



Le chef de course, Eddie Rodriguez Carballo avec les participantes et participants : Mylène Tonnerre, Mathias Balkenhol, Simon Cateau, Alex Massot, Victor Téta.



Tradition RECULET 143^E ÉDITION 6 janvier 2026

Elle ouvre chaque année le calendrier des courses, la traditionnelle montée au Reculet s'est déroulée le dimanche 6 janvier, sous un ciel dégagé – soleil radieux – un vent faible et un froid mordant. Près de 38 clubistes ont marché jusqu'au chalet de Nardérant pour déguster le délicieux vin chaud préparé selon la recette de Gaston. Les conditions étaient optimales pour une dégustation « en terrasse » à l'abri du chalet. Ainsi ravitaillés, certains ont continué jusqu'à la Croix du Reculet.

CdC

Gaston Zoller

Texte

Estelle Lucien au nom de l'équipe du Reculet

**Suppléants
et ouvriers
pour le portage**

**Bernard Veuthey
Patrick Wehrli**

Photos

Gaston Zoller (levé de lune), Frank Lavanchy (groupe)



SUIVEZ LE COMPTE INSTAGRAM

DE NOTRE SECTION

www.instagram.com/clubalpainsuisse_geneve

POMPES FUNEBRES
MURITH
Tel. 022 809 56 00
PERMANENCE TELEPHONIQUE 24/24 H
Accueil et aide aux familles en deuil
Salons funéraires privés
BOULEVARD DE LA CLUSE 89 - GENEVE

MARDIMIXTES

Courses réalisées

7 OCTOBRE
D'ONEX À VEYRIER
EN PASSANT
PAR LE SALÈVE
Randonnée pédestre / T2
4 participant(e)s
CdC: **Sergio Cavagliani**

7 OCTOBRE
TOUR
DU MONT-
CHAUFFÉ
Randonnée pédestre / T2
13 participant(e)s
CdC: **Josiane Blulle**

11 OCTOBRE
QUELQUES PIÈCES
MAÎTRESSES DE LA
BIBLIOTHÈQUE
Conférence
15 participant(e)s
CdC: **Jacques Auroy**

13-14 OCTOBRE
CABANE PERRE-
NOUD – CREUX
DU VAN
Randonnée pédestre / T2
9 participant(e)s
CdC: **Marianne Clément**

14 OCTOBRE
HAUTE POINTE ET
4 COLS
Randonnée pédestre / T3
14 participant(e)s
CdC: **Jacques Auroy**

21 OCTOBRE
LES BRENETS -
LA CHAUX-DE-
FONDS PAR
LE SAUT-DU-DOUBS
Randonnée pédestre / T2
8 participant(e)s
CdC: **Christophe Ricq**

23 OCTOBRE
THÉORIE :
LECTURE
DES CARTES
ET ORIENTATION
Formation
16 participant(e)s
CdC: **Heike Gowal**

24 OCTOBRE
COURSE
D'APPLICATION :
LECTURE
DES CARTES
ET ORIENTATION
Formation
8 participant(e)s
CdC: **Heike Gowal**

28 OCTOBRE
LE CHASSERON
Randonnée pédestre / T2
8 participant(e)s
CdC: **Heike Gowal**

28 OCTOBRE
BELVÈDÈRE
DE LA CROIX
DES COULOIRS
Randonnée pédestre / T2
10 participant(e)s
CdC: **Ingrid Martin**

28 OCTOBRE
ROCHE BLANCHE
Randonnée pédestre / T2
7 participant(e)s
CdC: **Sergio Cavagliani**

4 NOVEMBRE
DE L'ARVE
AU RHÔNE
Randonnée pédestre / T1
9 participant(e)s
CdC: **Sergio Cavagliani**

4 NOVEMBRE
LE REULET
Randonnée pédestre / T2
10 participant(e)s
CdC: **Aymar Durant de Saint André**

11 NOVEMBRE
CONDUITE
DE COURSE
– VOLET 1 THÉORIE
Formation
10 participant(e)s
CdC: **Marc-André Eggimann**

11 NOVEMBRE
DU LAC
DE LAMOURA
AU CRÊT PELA
EN BOUCLE
Randonnée pédestre / T2
14 participant(e)s
CdC: **Ingrid Martin**

11 NOVEMBRE
LA POINTE
D'ANDEY
Randonnée pédestre / T2
6 participant(e)s
CdC: **Solange Caillon**

18 NOVEMBRE
LE MONT TENDRE
Randonnée pédestre / T2
15 participant(e)s
CdC: **Aymar Durant de Saint André**

18 NOVEMBRE
CONDUITE
DE COURSE –
VOLET 2 THÉORIE
Formation
10 participant(e)s
CdC: **Marc-André Eggimann**

18 NOVEMBRE
SUR LA POINTE
Randonnée pédestre / T2
4 participant(e)s
CdC: **Solange Caillon**

18 NOVEMBRE
LA TÊTE
DE TORRAZ
Randonnée pédestre / T2
5 participant(e)s
CdC: **Louis Rinolfi**

25 NOVEMBRE
LES PLÉIADES
– LE FOLLY
– COL DE JAMAN
Ski de randonnée / PD
8 participant(e)s
CdC: **Christophe Ricq**

25 NOVEMBRE
À GENÈVE,
SUR LES TRACES
DE G.H. DUFOUR
Sortie à thème
15 participant(e)s
CdC: **Jacques Auroy**

25 NOVEMBRE
L'ALLONDON
ET LE BOIS
DU ROULAVE
Randonnée pédestre / T2
4 participant(e)s
CdC: **Louis Rinolfi**

29 NOVEMBRE
CONDUITE
DE COURSE
– VOLET 3 APPLICA-
TION TERRAIN
Formation
10 participant(e)s
CdC: **Jean-Pierre Keller**

1-2 DÉCEMBRE
AU GRAND SAINT
BERNARD
Ski de randonnée / PD +
8 participant(e)s
CdC: **Daniel Blunier**

2 DÉCEMBRE
COMBE
DE VERNANT
– LES GRANDS VANS
Ski de randonnée / F
11 participant(e)s
CdC: **Hans-Ulrich Jungen**

2 DÉCEMBRE
GENÈVE : CURIOSI-
TÉS RIVE DROITE
ET VIEILLE VILLE
Randonnée pédestre / T1
16 participant(e)s
CdC: **Marianne Clément**

9 DÉCEMBRE
LA CROIX
DE L'ÉCUELLE
Randonnée à raquettes / WT2
15 participant(e)s
CdC: **Louis Rinolfi**

16 DÉCEMBRE
LES GRANDES
PLATIÈRES
OU LES LINDARS
Ski de randonnée / PD -
9 participant(e)s
CdC: **Eros Francolini**

16 DÉCEMBRE
LE PLAN
DU SALÈVE PAR
LES PETITES CROIX
Randonnée pédestre / T3
14 participant(e)s
CdC: **Sergio Cavagliani**

18 DÉCEMBRE
MISE EN JAMBES
AUX DIABLERETS
Ski de randonnée / PD
10 participant(e)s
CdC: **Nicole Strub-Aeschbacher**

23 DÉCEMBRE
LE GRAND PITON
DEPUIS LE SAPPEY
Randonnée pédestre / T2
9 participant(e)s
CdC: **Françoise Bouchardy**

Commission de l'environnement UN VOYAGE AUX LOFOTEN, SANS AVION

Interview : Anna Tassaux raconte les coulisses du voyage du team Lacerta (Alpiness) aux Lofoten en Norvège, où elle et six amies sont parties grimper en trad. Ce projet a été présenté au CAS lors d'une conférence en novembre dernier.

Pourquoi avoir choisi d'aller aux Lofoten ... sans prendre l'avion ?

AT On parlait de voyage plus que d'expédition, pour éviter l'imaginaire "loin, performance, gros moyens". Très vite, c'était clair : on voulait une destination accessible sans prendre l'avion. La plupart d'entre nous ne volent plus ou très peu, et ça correspond à nos modes de vie, sobres mais sans se priver. C'était presque évident.

Vous êtes donc allées en Suède en train ?

AT On voulait partir longtemps et prendre le temps d'aller vers un lieu "loin mais accessible". Le trajet en train faisait vraiment partie du voyage : trois jours à l'aller, trois au retour. Et avec le pass interrail (qui permet de voyager en train en Europe de manière illimitée) c'était même moins cher qu'un vol !

Comment s'est passé le trajet ?

AT C'était une aventure citadine ! On changeait

souvent de train : Suisse, Allemagne, Danemark, puis Suède avec Stockholm puis Kiruna. On a eu des correspondances très courtes, au moins cinq ou six changements de gare avec tout le matériel, deux nuits en train couchettes et même un train bloqué huit heures en pleine canicule. On ne s'est jamais ennuyées : broderie de notre logo sur des t-shirts, lectures, cafés, acrobaties dans les wagons ... Et surtout, regarder les paysages défiler : on sent vraiment la distance parcourue.

Aviez-vous beaucoup de matériel ?

AT En moyenne, chacune avait un sac à dos de 70 à 80 litres, plus une énorme valise d'environ 100 litres : tentes, sacs de couchage, réchauds, matériel de camping, mais aussi tout le matériel de grimpe trad — friends, coinceurs, sangles, corde — sans oublier les vêtements pour un mois. Dans les gares, les gens nous regardaient avec étonnement, et on formait souvent des chaînes humaines pour passer tout le matériel d'un train à l'autre dans les correspondances.

Vous n'avez jamais regretté l'avion ?

AT Honnêtement, non. Peut-être un micro-moment dans le train surchauffé ... mais globalement, c'était cohérent avec ce qu'on voulait vivre. On riait surtout de nos galères. En voiture, cela n'aurait pas été mieux : trois jours de route non-stop, beaucoup plus d'impact en termes d'émissions. Le train était parfait.

D'où vient votre sensibilité écologique ? De la montagne ?

AT Pour moi, elle est venue avant la montagne, mais c'est sûr que voir les glaciers fondre renforce encore cette conscience. Après, on ne prétend pas être parfaites : ces activités demandent du matériel et des déplacements qui émettent du CO2. Mais on essaie vraiment de faire avec ce qu'on a, de ne pas acheter du matériel neuf si ce n'est pas nécessaire ou d'emprunter. On a aussi essayé de trouver des sponsors alignés avec nos valeurs mais on n'a pas trouvé, tant mieux, cela nous a évité de devoir rendre des comptes.

Comment vous positionnez-vous par rapport aux expéditions lointaines ?

AT On n'est pas du tout dans le jugement. Mais

pour moi, l'aventure ne dépend pas de la distance. Je l'ai souvent trouvée tout près de chez moi, comme ce jour dans un couloir aux Marécottes où on a fait demi-tour dans la tempête. Avec le temps, je me suis détachée de l'idée d'aller au bout du monde. Si je devais partir loin, ce serait seulement dans un projet plus long, ou je prends le temps de découvrir un lieu et d'y rester, pas juste d'arriver, consommer et repartir. À chacun et chacune de voir où placer son curseur : jusqu'où on accepte que ça coûte en énergie par rapport à l'importance que ça a dans nos vies.

Propos recueillis par Nicolas Sion
de la Commission de l'environnement

Lire également en pages 7–8 le récit de l'expédition
de l'équipe masculine du team expédition



DES COURSES EN TRANSPORTS PUBLICS ? C'EST POSSIBLE !

Scannez ce QR et trouvez des idées pour vos déplacements sans stress, sans risques d'accident et conviviaux.

Et en plus
avec la satisfaction
de réduire votre bilan
carbone :)

La commission
de l'environnement



JEUDIMIXTES

Courses réalisées

2 OCTOBRE

LE GIBLOUX

Randonnée pédestre / T2

13 participant(e)s

CdC: Mireille Droz

2 OCTOBRE

GRILLADES

À LA CABANE

DU CARROZ

Randonnée pédestre / T1

18 participant(e)s

CdC: Eliane

Schmocker

9 OCTOBRE

ROUTE

DU VIGNOBLE

– LE LAVAUX

Randonnée pédestre / T1

15 participant(e)s

CdC: Danielle

Bouchet

9 OCTOBRE

SIGNAL

DES VOIRONS

PAR ROCAFORT

Randonnée pédestre / T2

5 participant(e)s

CdC: Jacques Auroy

16 OCTOBRE

CHEMIN VY

DES MOINES

Randonnée pédestre / T2

8 participant(e)s

CdC: Martine

Tremblet

16 OCTOBRE

DU TAUBENLOCH À

LA FIN DU MONDE

Randonnée pédestre / T1

12 participant(e)s

CdC: Barbara Chalut

23 OCTOBRE

MUSÉE DES

COMMUNICATIONS

À BERNE

Sortie à thème

11 participant(e)s

CdC: Eliane

Schmocker

23 OCTOBRE

RUSSIN-LA PLAINE

A/R AVEC TEPPES

DE VERBOIS

Randonnée pédestre / T1

8 participant(e)s

CdC: Michel Wicki

30 OCTOBRE

VISITE

DE LA SUCRERIE À

AARBERG

ET BALADE

Sortie à thème

19 participant(e)s

CdC: Barbara Chalut

5 NOVEMBRE

FÊTE

DE LA CAROTTE

À AARAU

Sortie à thème

10 participant(e)s

CdC: Arlette Ambuhl

6 NOVEMBRE

HAUT ET BAS-INT-

YAMON, MONTBO-

VON-ENNEY

Randonnée pédestre / T1

10 participant(e)s

CdC: Mireille Droz

6 NOVEMBRE

DE FRINVILLIER

AUX PRÉS D'ORVIN

Randonnée pédestre / T2

10 participant(e)s

CdC: Eliane

Schmocker

13 NOVEMBRE

ROLLE – MONT-

SUR-ROLLE

– BUGNAUX

– LUINS – GLAND

Randonnée pédestre / T1

15 participant(e)s

CdC: Françoise

Hauser

13 NOVEMBRE

FORON-SEYMAZ

-ARVE + REPAS +

CAROUGE /

JONCTION

FACULTATIF

Randonnée pédestre / T1

10 participant(e)s

CdC: Michel Wicki

13 NOVEMBRE

LE SENTIER

DES TSÉROTONS

Randonnée pédestre / T1

10 participant(e)s

CdC: Martine

Tremblet

20 NOVEMBRE

REPAS CANADIEN

DE FIN D'ANNÉE

DES JM

Repas

39 participant(e)s

CdC: Ginette

Jeannotat Broillet

27 NOVEMBRE

LES RIVES DU LAC

DE NEUCHÂTEL

Randonnée pédestre / T1

17 participant(e)s

CdC: Barbara Chalut

27 NOVEMBRE

CHEMINEMENT

LÉMAN

MONT BLANC

Randonnée pédestre / T1

10 participant(e)s

CdC: Martine

Tremblet

4 DÉCEMBRE

VILLARS-SUR-

-GLÂNE – COUSSET

Randonnée pédestre / T1

10 participant(e)s

CdC: Mireille Droz

4 DÉCEMBRE

ESCAPADE

À LA BISCUITERIE

KAMBLY

Sortie à thème

18 participant(e)s

CdC: Ginette

Jeannotat Broillet

11 DÉCEMBRE

DE NEUCHÂTEL À

FONTAINEMELON

Randonnée pédestre / T1

16 participant(e)s

CdC: Martine

Tremblet

18 DÉCEMBRE

UNE DERNIÈRE

AUBORD

DU LÉMAN

Randonnée pédestre / T1

12 participant(e)s

CdC: Danielle

Bouchet

Jeudimixtes GRILLES À LA CABANE DES SOMMÈTRES 31 juillet 2025

Les Sommètres sont une chaîne rocheuse jurassienne réputée pour l'escalade, lieu inédit que notre nouvelle cheffe de course, Eliane, nous fait découvrir. Nous ne partons pas équipés de cordes ni baudriers, mais en mode « scout », nos sacs lourds de victuailles.

Après un passage en forêt, et non sans avoir fait le plein de bois au long du chemin, nous attaquons les escaliers étroits taillés dans la roche et atteignons le refuge « alpin » situé sur une crête surplombant la falaise.

Le temps de prendre l'apéro, notre feu crépité et nous permettra bientôt de griller cervelas, saucisses, légumes et autres gourmandises dont nous nous délecterons dans une joyeuse ambiance.

Grand merci Eliane, voici une première réussie et très prometteuse.

CdC
Eliane Schmocker

Photos
Mercè Arrufat
Padayachy

Texte
Danielle Bouchet



FRINVILLIER PRÈS D'ORVIN 6 novembre 2025

Superbe escapade sur les crêtes du Jura, avec pas moins de 875 m de dénivelé positif. La montée se mérite mais l'ambiance était magnifique tout au long du chemin.

Et pour récompense un pique-nique devant la cabane du CAS Jura avec une vue grandiose.

Merci Eliane pour cette belle rando, on en redemande.

CdC
Eliane Schmocker

Photos
Christiane Brendle

Texte
Ginette Jeannotat



CHANGEMENT DE PRÉSIDENTENCE DES JEUDIMIXTES

De la Présidence du groupe féminin
qui a été confiée à Isalyne Meylan
en 2011 à celle des Jeudimixtes
de 2025 que de chemin parcouru !

Par son travail assidu et son souci constant d'offrir le meilleur pour notre plaisir, Isalyne a conduit durant 14 ans le groupe des Jeudimixtes. Elle n'a guère compté ses heures, ni ses efforts pour assurer les nombreuses tâches qui lui étaient confiées, tout en étant cheffe de course.

Toujours souriante et à l'écoute de nombreuses sollicitations, Isalyne aura été une présidente de grande classe appréciée de nous toutes et tous.

Aujourd'hui, Isalyne cède la présidence à Christian Corbaz et pourra enfin profiter pleinement de la nature, de la montagne et des courses des Jeudimixtes.

Les membres réunis lui adressent leurs plus chaleureux remerciements.



Commission de l'environnement MATÉRIEL ET VÊTEMENTS DE MONTAGNE DE SECONDE MAIN

Bon pour votre porte-monnaie,
et également pour l'environnement

Rendez-vous sur : <https://secondemain.cas-geneve.ch/>
Ou via le code QR

Donner une seconde vie aux objets c'est protéger l'environnement



Annonces gratuites
Matériel de seconde main

Articles d'alpinisme, de grimpe, de randonnée et d'autres sports de montagne

LAUSANNE CULLY

18 décembre 2025

Pour la dernière rando 2025 des JM et dernière de Danielle en tant que CdC (l'avenir le dira !), nous avons eu le plaisir de quitter la *peufe* de Genève pour une belle balade ensoleillée le long du Léman entre Lausanne et Cully.

CdC

Danielle Bouchet

Texte et photo

Michel Wicki

REJOIGNEZ LE GROUPE FACEBOOK
DE NOTRE SECTION
facebook.com/groups/228087417682608/



HUM / our
eur



Les JM prêts pour
la via ferrata
d'Aarberg

Michel Wicki

JEUDISTES

Courses réalisées

2 OCTOBRE
LE PETIT SALÈVE
(GROUPE A & B)
Randonnée pédestre / T2
10 participants
CdC: Otto Peter Zahnd

2 OCTOBRE
L'ÉTANG D'ÉTREM-BIÈRES ET LE LONG DE L'ARVE
(GROUPE C)
Randonnée pédestre / T1
11 participants
CdC: Georges Brandt

9 OCTOBRE
BIÈRE/YENS PAR L'ARBORETUM
(GROUPE A & B)
Randonnée pédestre / T2
16 participants
CdC: Reinhard Domig

9 OCTOBRE
LE GOLF IMPÉRIAL
(GROUPE C)
Randonnée pédestre / T1
6 participants
CdC: Jean-Pierre Berthet

16 OCTOBRE
DE LA CROIX-DE-ROZON À LA CROISSETTE
Randonnée pédestre / T2
7 participants
CdC: Hubert Balthasar

16 OCTOBRE
SAUVERNY – VERSOIX
(GROUPE C)
Randonnée pédestre / T1
13 participants
CdC: Jean-Pierre Berthet

23 OCTOBRE
LAC DU MÔLE
(GROUPE A & B)
Randonnée pédestre / T1
8 participants
CdC: Rémy Bonard

23 OCTOBRE
LE LAC DU MÔLE
(GROUPE C)
Randonnée pédestre / T1
8 participants
CdC: Jean-Paul Gygli

30 OCTOBRE
CHOUCROUTE À L'AUBERGE DE LA RÉUNION À COINSINS
(GROUPE A-B-C)
Randonnée pédestre / T1
29 participants
CdC: Jean-Paul Gygli

6 NOVEMBRE
CLARAFOND – ARCINE-DE NANT EN RHÔNE
(GROUPE A & B)
Randonnée pédestre / T2
13 participants
CdC: Rémy Bonard

6 NOVEMBRE
CLARAFOND
(GROUPE C)
Randonnée pédestre / T2
10 participants
CdC: Georges Brandt

12 NOVEMBRE
ASSEMBLÉE GÉNÉRALE DES JEUDISTES
Assemblée / T2
40 participants
CdC: Claude Maillefer

Courses ciblant les messieurs seniors, organisées les jeudis. Programme actualisé, détail des courses, sur le site (cliquez sur « Courses », puis « Jeudistes »). Pour plus de détails, s'adresser aux CdC ou au Chef des Jeudistes, Claude Maillefer, tél. 022 794 02 07.

13 NOVEMBRE
CIRCUIT À JUSSY
(GROUPE A & B)
Randonnée pédestre / T1
15 participants
CdC: Reinhard Domig

13 NOVEMBRE
BALADE À MEINIER
(GROUPE C)
Randonnée pédestre / T1
5 participants
CdC: Jean-Paul Gygli

20 NOVEMBRE
LES TOBLERONES DEPUIS BEGNINS
(GROUPE A & B)
Randonnée pédestre / T2
20 participants
CdC: Rémy Bonard

20 NOVEMBRE
LES TOBLERONES DEPUIS BEGNINS
(GROUPE C)
Randonnée pédestre / T1
7 participants
CdC: Jean-Pierre Berthet

27 NOVEMBRE
L'ORATOIRE SAINTE-VICTOIRE (950 M.)
(GROUPE A & B)
Randonnée pédestre / T2
13 participants
CdC: René Augagneur

27 NOVEMBRE
PONT FORNANT
(GROUPE C)
Randonnée pédestre / T1
9 participants
CdC: Georges Brandt

4 DÉCEMBRE
SUR LE CHEMIN DE COMPOSTELLE DE CHARLY À CHARLY
(GROUPE A & B)
Randonnée pédestre / T2
17 participants
CdC: Rémy Bonard

4 DÉCEMBRE
LE BALCON DES SONS – MONT-SION – CHARLY
(GROUPE C)
Randonnée pédestre / T1
8 participants
CdC: Jean-Paul Gygli

11 DÉCEMBRE
LES JEUDISTES FÊTENT L'ESCALADE AVEC LES COMPAGNES
(GROUPE A, B & C)
Repas / T1
32 participant(e)s
CdC: Robert Schmid

18 DÉCEMBRE
LES JEUDISTES FÊTENT NOËL
(GROUPE A & B)
Randonnée pédestre / T1
26 participants
CdC: Michel Cattin

18 DÉCEMBRE
LES JEUDISTES FÊTENT NOËL
(GROUPE C)
Randonnée pédestre / T1
9 participants
CdC: Jean-Paul Gygli

30 DÉCEMBRE
MONT MUSSY – DIVONNE
(GROUPE A & B)
Randonnée pédestre / T2
10 participants
CdC: Reinhard Domig

30 DÉCEMBRE
DIVONNE – MARAIS DES BIDONNES
(GROUPE C)
Randonnée pédestre / T1
6 participants
CdC: Jean-Pierre Berthet

Jeudistes LES TOBLERONES 28 novembre 2024

Les « tobleronnes de la Côte » désignent une ligne de blocs de béton antichar, emblématiques du paysage vaudois, notamment entre Nyon et Lausanne. Installés durant la Seconde Guerre Mondiale, ces ouvrages défensifs rappellent la stratégie suisse du « réduit national » et constituent aujourd'hui un patrimoine historique et culturel singulier de la région lémanique. Le surnom « tobleronnes » vient de la ressemblance frappante avec la célèbre barre chocolatée suisse. D'une hauteur de 1,2 m, ils pèsent jusqu'à 9 tonnes. Alignés à intervalle régulier, ils forment une ligne qui suit principalement la rivière Promenthouse et se prolonge jusqu'aux rives du Léman, s'intégrant ainsi parfaitement au relief naturel de la Côte vaudoise.

Aujourd'hui, un sentier pédestre — le « Sentier des Toblerones » — permet de découvrir ces vestiges militaires au cœur d'une nature préservée. Le parcours, balisé et agrémenté de panneaux explicatifs, offre aux promeneurs une plongée dans le passé tout en profitant de paysages bucoliques entre forêts, champs et villages de la Côte.



ANNIVERSAIRES

Septembre

BERTHET Guy : 80 ans

SCHNETZLER Paul : 95 ans

Novembre

CORNIOLEY Jean-Charles : 93 ans

Décembre

DEMIERRE Eric : 85 ans

MEIER Jean-Pierre : 90 ans

STAREIN Wolfgang : 80 ans

La course de ce jeudi 20 novembre organisée par Otto Zahnd (A) et Rémy Bonard (B) démarre depuis Gland en direction de la Cézille. Le dénivelé modeste de 300 m pour un parcours de 10 km jusqu'à la Cézille n'explique en soit pas la raison éditoriale d'avoir choisi cette randonnée parmi d'autres tout aussi belles et bien plus difficiles. Non, le choix a été dicté par un coup de cœur, celui des paysages saupoudrés par une petite neige immaculée tombée durant la nuit. La magie dégagée par ces paysages a inspiré nos jeudistes qui ont envoyé des photos d'une poésie toute particulière mettant en exergue les squelettes sombres des arbres dénudés, le relief bien découpé des sapins couverts d'or blanc et éclairés de-ci de-là par quelques rayons de soleil. Des paysages comme un hymne dédié à la beauté et à la fragilité d'une nature qui doit être préservée pour nos descendants. Les photos de carte postale que j'ai eu tant de peine à sélectionner pour ce journal en témoignent. Les C sont restés sur des chemins à proximité du lac, ils étaient conduits par Jean-Pierre Berthet. Les trois groupes se sont rejoints à midi pour partager le repas.

Texte
Eric Flückiger

Photo
René Augagneur

Club Alpin Suisse CAS

 Club Alpino Swizzero
 Schwizwe Alpen-Club
 Club Alpin Svizzer

*J'avais toujours froid.
 Avec ma pompe à chaleur
 ça va bien mieux et
 en plus elle fabrique de
 la neige pour les suivants*

MINUS1

Bernard Wietlisbach

Fabrication de sacs artisanale et locale
 pour répondre à vos demandes les plus originales
 31 rue St-Joseph, 1227 Carouge, tél: 079.763.23.90
 horaires variables, plus d'informations sur www.minus1.ch

ALLIBERT TREKKING
 Guides par passion

www.allibert-trekking.com

Spécialiste du voyage d'aventure